کتابخانهٔ
مجلس شورای
اسلامی
خطی
۱۸۰۲۲

۱۸۰۲۲
۲۰۹۱۸۷

بسم الله الرحمن الرحيم

الحمد لله الذي فضل مداد العلماء على دماء الشهداء وجعل مداد العلماء يتبع على مدارج الأتقياء والسعداء والصلوة والسلام على نبينا محمد سيد الأنبياء وعلى آله أفضل النقباء النجباء الأوصياء والعنة الله على من عادوهم إلى يوم الجزاء

وبعد فإن العالم الفاضل والعلم الكامل قدوة الفضلاء الأعلام وسناء الأعلام بعض ذوي النفاسة والرفعة والغرة النقاوة العمدة بتأييدات البارئ جناب الشيخ محمد حسن البهاري زاد الله توفيقه قد استجازني ما صحت لي روايته من آثار الرواية عن الأئمة المعصومين سلام الله عليهم أجمعين فأجزت له أن يروي عني كل ما روايته من الأحاديث عن طرق شيخي المعظم المنتهية إلى أصحاب العصمة عليهم الصلوة والسلام والأسانيد المكتب الأربعة التي عليها المدار في هذه الأعصار بأسانيدها وطرقها المكثرة لا مؤلفيها وهم المحدثون الثلث الأول رضي الله تعالى عنهم أجمعين وكتب الرضا عليه السلام

النجم جامع الفقه الكامل مولانا الشيخ محمد التجليل بلغ قدس سره وكتب الألف لله الجليل الباري الرباني مولانا محمد حسن القاساني الله الله رحمته من هذه الطرق وأرويه عن شيخي وأساتيذي من البينة إلى هم استاذي في اعتماد زين الفقهاء الراشدين وشيخ الأعلى المجتهدين آية الله على العالمين والعلم المحقق العلامة الحاج ميرزا محمد حسن الآشتياني أعلى الله في الجنان مقامه عن شيخه المحقق النجم الأوحد سلطان العصر مجدد الدهر آية الله العظمى وحجة الكبرى ركن الفقه وسناء الدين قاضي الفقهاء والمجتهدين مولانا علي أكبر الشيخ مرتضى الأنصاري قدس سره الشريف عن والده العلامة النجم العلامة الزاهد الصالح المستند عن أبيه الناجي الجزائري الحائري الصدر وسناء الدين مولانا السيد الأجل الأمير السيد المهدي الحسيني عن نفس عناطرة المتصلة إلى الأئمة الطاهرين عن مولانا الفقيه الأوحد عن الشيخ النجم السعيد الأفضل العلامة السيد المهدي الحسيني الأشرف الأعلى الفقيه الأوحد الأفضل الفقهاء الراشدين وشيخ العلماء والمجتهدين العالم الفاضل السيد مولانا الحاج ميرزا حسين بن الحاج ميرزا خليل طاب ثراه وأرضاه عن شيخه الأجل الأوحد الأمجد الأكمل الأفضل الأعلم الأورع الأتقى الأزهد الأسعد الأسنى الأعلى الأرشد الأكرم الأفخم الأعظم الأقدم الأعلم الأفهم الأكمل الأفضل

۱۸۰۲۲
۲۰۹۱۸۷

بسم الله الرحمن الرحیم

الحمد لله الذی فضّل مداد العلماء علی دماء الشهداء وجعل مفاتیح علومه لدی الاتقیاء الحدّاء والصلوة الاتمّة
علی نبینا محمد سید الانبیاء وعلی آله افضل النقباء النجباء الاوصیاء ولعنة الله علی عدوهم الی یوم الجزاء
وبعد فان العالم الفاضل والعلم الکامل قدوة الفضلاء الاعلام وسناء الاعلی العظام ذی العظمة
الرفاعة والغطرة النقاوة المتدرّ بتأییدات الباری جناب الشیخ محمد حسن البهاری زاد الله فی توفیقه
قد استجاز منّی ما صحّت لی روایته من آثار المرویّة عن الائمة الهدی علیهم السلام الله علیهم اجمعین
فاجزت له ان یروی عنّی کلّما جاز لی روایته من الاحادیث عن طرق شیاخی العظام المنتهیة الی
اصحاب العصمة علیهم الصلوة والسلام ومن کتبی الاربعة التی علیها المدار فی هذه الاعصار وهی
وطرقه المتکثرة الی مؤلفیها هم المحدّث الثقة الاول رضی الله تعالی عنهم اجمعین وکتاب ارشاد
النحریر جامع الفقیه الکامل مولانا الشیخ محمد الجواد ناقد سرّه وکتاب الافاضة لمن الهمه الباری القرابة
مولانا محمد حسن القاسانی اعلی الله درجته من هذه الطرق والادویة عن شیخی واستاذی و من الیه فی الهدی استنادی
اعتماد زین الفقهاء المرشدین وشیخ العلماء المجتهدین آیة الله علی العالمین والمدلی المحقق العلامة الحاج میرزا
محمد حسن الآشتیانی اعلی الله درجته الجنان تلقاه عن شیخه المحقق النحریر الاوحد سلطان العصر فرید الدهر آیة الله العظمی
وحجة الکبری رکن الملة وسناء الدین فاتح الفقهاء والمجتهدین مولانا اعظم الشیخ مرتضی انصاری اعلی الله مقامه وشرّف
عن الرذائل والمعاصی الجزیل الصلوة الزاکیة الطیبة المستند عن السید الاخوند الجواد الخراسانی العصر وسناء الدهر وشهر مولانا السید
الاجل السید مهدی الحسینی عن نفس عن الحجة المتصلة الی الائمة الهدی وتلامیذه الادویة عن الشیخ النحریر الصعید
الاجل الفقیه الامام الاخضر الی الفقهاء المرشدین والعلماء المجتهدین الثقة المحدث البصیر مولانا الحاج میرزا
[illegible] عن شیخه الحسن شاه عن شیخه الحسن شاه عن الائمة الهدی علیهم
[illegible] الاجازة فتوی [illegible] مراقبة [illegible]

کتابخانه مجلس شورای اسلامی
جمهوری اسلامی ایران
کتاب دست نوشته های رضوان
مؤلف
مترجم
شماره قفسه ۱۸۰۲۲
شماره ثبت کتاب
۲۰۹۱۸۷
خطی
کتابخانه مجلس شورای اسلامی
۱۸۰۲۲

۱۸۰۲۲
۲۰۹۱۸۷

بسم الله الرحمن الرحيم

الحمد لله الذي فضّل مداد العلماء على دماء الشهداء وجعل مفاتيح علومه لمن اتّقى بالحدود والصلوة المتواترة
على نبيّنا محمّد سيّد الأنبياء وعلى آله أفضل النقباء النجباء الأوصياء ولعنة الله على عدوّهم الى يوم الجزاء
وبعد فانّ العالم الفاضل والعلم الكامل قدوة الفضلاء الأعلام وسناد الأعلام الفخام ذي الفطنة
الرقّادة والفطرة النقّادة المسدّد بتأييدات الباري جناب الشيخ محمّد حسن البهاري زاد الله توفيقه
قد استجاز منّي ما صحّت لي روايته من الآثار المرويّة عن الأئمّة المعصومين سلام الله عليهم اجمعين
فأجزت له ان يروي عنّي كلّ ما جاز لي روايته من الأحاديث عن طرق مشايخي العظام المنتهية الى
اصحاب العصمة عليهم الصلوة والسلام والى تصانيف الكتب الاربعة التي عليها المدار في هذه الأعصار بما يذكر
وطرقي المختصّة الى تأليفهم وهم المحدّثون الثلث الأوّل رضي الله تعالى عنهم اجمعين والكتب الاربع التي هي
الفخر جلائل الفقيه الكامل مولانا الشيخ محمّد الحرّ العاملي قدّس سرّه والكتب الواقع في الجملة الاوامر الربانية
مولانا محمّد محسن الكاشاني اعلى الله درجته من هذه الطرق ما رويته عن مشايخي وعن غيرهم ممّن يليهم ممّن استندي و
اعتمادي من الفقهاء الراشدين والشيخ الصالح والمجتهدين آية الله على العالمين والعالم المحقّق العلّامة الحاج ميرزا
محمّد حسن الآشتياني اعلى الله في الجنان مقامه عن شيخه المحقّق الحرّ والأوحد الصالح المتبصّر فيه الهداية الله العظمى
وحجّة الكبرى ركن الفقه وعماد الدين فقائم الفقهاء والمجتهدين مولانا الأعظم الشيخ مرتضى الأنصاري قدّس سرّه الشريف
عن الوالد الصالح الخبير العلّامة المرتاض صاحب المستند عن السيد الأجل الخرد البحر الخرّاية المعتمد مناره السيد المهدي بحر العلوم
الأجل العلّامة السيد المهدي الحسيني عن مفتي عظماء الشيعة الامامية الجلّة مرجع الأنام ومفتي الأنام الاوحد عن الشيخ الخبير السعيد
الأفقه الفقيه البارع الأفضل في الفقهاء الراشدين والمجتهدين العلّامة الحاج السيد مرتضى الحاج ميرزا
حسين ابن الحاج ميرزا خليل طيب الله ثراهم وعن شيخ حسن تهامي عن شيخه الحاج ميرزا علي عن
العلّامة غير مرّة في الطرق التي اظهرها ثم انّي اقتفيت العهد من جنابه بملازمة تقوى الله ودوام مراقبته الأخذ
بالاحتياط اتباعاً لكل مرويّ وشاء وتمسّك ان لا ينساني في خلواتي الدعوات بتأكيد الصلوات والزيارات
له والهداية والتعزيات التي وردت عن الخطيب الأجل العالم الأعلام مرجع الشيعة ومرشد الأمّة

کتابخانه مجلس شورای اسلامی
جمهوری اسلامی ایران
کتابخانهٔ مجلس شورای اسلامی
کتاب دست نوشته های رضوان
مؤلف
مترجم
شمارهٔ قفسه ۱۸۰۲۲
شمارهٔ ثبت کتاب ۲۰۹۱۸۷
خطی
کتابخانهٔ مجلس شورای اسلامی
۱۸۰۲۲

بسم الله الرحمن الرحیم

الحمد لله رب العالمین و افضل صلوات و تحیات علی سید المرسلین و آله الطاهرین و ذریته و عترته الطیبین الطاهرین و اصحابه المنتجبین و اتباعه الصالحین و لعنة الله علی اعدائهم اجمعین. و بعد فان شرف العلم لا یخفی فضله و لا یحصر قدره اجمع من الانبیاء و الاولیاء و الصلوات و السلام علیهم اجمعین بادرت الی حفظ و استماع و تمکن و فقه به تعالی طالب العلم و العمل به و نشره و تدوینه جناب العالم الفاضل الکامل الهمام الفهامة العلامة الفاضل العظام و سناده و اصل العلوم و الحجة المسدد بتائیدات السماوی الشیخ محمد حسن البصاری زاده الله فی توفیقاته و نیل مرامه المنتظم بالعلوم و الفهام و شمس الانام قدوة الفقهاء و المجتهدین و مرجع شریعة سید المرسلین فحل الفحول جناب الحاج میرزا حسین النوری تغمده الله تعالی برحمته السرمدیة و اسکنه بحبوحة جنانه و اسکنه بحبوحة جنانه و اسکنه بحبوحة جنانه

بسم الله الرحمن الرحيم

الحمد لله رب العالمين وافضل صلواته وتحياته على من اصطفاه من الاولين والآخرين وبعثه رحمة للعالمين محمد
وآله الكهف الحصين وغياث المضطر المسكين وعصمة المستجيرين والعنة الله الدائمة على اعدائهم الجاحدين
منهم ابد الابدين وبعد فان من سنن اصحابنا الاكيدة لو لم يكن الوجوب اجازة رواية الحديث
باللفظ او المكتوب رواية بالسنة والسيرة المستمرة من لدن اصحاب الائمة الطاهرين صلوات الله
عليهم اجمعين فانا والحمد لله بالسنة والسيرة وتأسيا بالسلف الصالح قد اجزت جناب العالم العامل
والفاضل المهذب الكامل روج الاحكام ظهير الاسلام المؤيد السيد الشيخ محمد حسن البهاري
صانه الله وحماه نجل المرحوم المغفور له العلامة الحجة الشيخ محمد باقر البهاري الهمداني تغمده الله برحمته
ان يروي عني جميع ما صحت لي روايته وساغت لي اجازته من مؤلفات الاصحاب وتصانيفهم
قديما وحديثا في الحديث والتفسير والفقه واصوله والرجال وغيرها من انواع العلوم اجازة عامة
متصلة الاسناد بطرقي المتكثرة من مشايخي العظام عن الائمة عليهم السلام قدس الله تعالى اسرارهم ونور ضرائحهم
بطرقهم الى مشايخهم الاعلام المنتهية الى اهل بيت العصمة والطهارة ومعادن الحكمة والسعادة عليهم
الصلاة والسلام واوصيه بتقوى الله وان يجعل الموت نصب عينيه ويحذر من ان تغره الدنيا
فانه كائن منها ما قرب وكان لم يكن وما هو كائن من الآخرة ما قرب وكان لم يزل عتيدا له تعالى
جميعا من ان يكون ممن غرته الدنيا فاخلد الى الارض واتبع هواه وكان امره فرطا ووفقنا
لصالح الاعمال وخاتمة السعادة بالبر والى الطاهرين ٢٨ شهر محرم الحرام ١٣٧٨
حرره بيده الداثر الفقير الى رحمة ربه القدير محمد جواد الطهراني التبريزي

خطی
اسلامی
١٨٠٢٢

دستنوشته های

رضوان

۱۸۰۲۲

۱۸۰۲۲

آنکه از جامه عری طلب از ریشه کن است
آنکه آتش گرگاه ستم افروز است
آنکه از ریشه ستم را علم از ریشه زنست
آنکه از یافته عدل در آبر همین است
ظلم با مال کن و عدل مرا خوار
آنکه فریاد رس و داد رس از مردان است

آنکه از دم بگیر و حطمان آب دهد
آنکه آتش کن خانه ویران من است
حصر آتا خیا، تفسیر عمر الوزراست
همی خانه برانداز فساد و دزدی است
سیه امت عدل کن
عدل روح تن و سرمایه باغ عدل است

آنکه از عدل بنا کرد بنا کن ملک دین
آنکه آتش بگیر گاه ستم را علم از ریشه زنست
آنکه از یافته عدل در آبر همین است
ظلم با مال کن و عدل کن و دار دین است
خانه ویران کن و عدل کن و دار دین است
عدل را سعی کن و ظلم را کن خانه ویران است
عدل را سعی کن و ظلم را کن خانه ویران است
عدل را سعی کن و ظلم را کن خانه ویران

۱۸۰۲۲

در مدح امیر المؤمنین علیه السلام

خواهش کنت شهادت ترا
ناله از مرحمت درد است ترا
بوق خویش در زمین کردی
تا زسیاهی سرت سر افرازی
تا نیست ای سر در میدان تازی
ماه را فتح خوب ساخته
اسب در بعد که انداخته
قطع اشاه خاک خود ساخته
هم امروز که خود ساخته
ای قیامت ز قیامت خاطش
کی قیامت بقیامت بدهش
با تو از تخته نا نوت کنی
قبضه در بنگه لاهوت کنی
لست عشق رهی آگاه نه
مانی داشته همراه نه
ای خنم تیغ آسمی جهان
بیند تو رخ بادشهان
ای زمین بیش است عالم بر تو
خاک از تو شده بیش تو
ای بجا بر هم و آتش بیش
خاک از تو شده بیش تو

خواهش آمد بر دیده نهی
کسی که آمد بر دیده نهی
خاک هم اینجا تو بهام نهی
سعد نهی نه شهای نیست
دانست فرصت مرغ خانی نیست
مهر تو نگه خاک کیم
آیم شنه جان تا آیم
جز وای شاه جهان تا آیم
آب آستینه بران تا آیم
بدلا این بیش کن
بیروی این همه تدبیر کن
شاه بگرفت غلال از شیر
خواهش آمد و چشمش جان زیر
ماه را مهر و سب بگرفت
بال زد کاه و پر از گرفت
آمد و شاه سرش سینه نهاد
در دل خورشید در آینه نهاد

خاک را شکر و دلاز کلیش
تو در این جمله با جمله ایش
خاک از شکر و دلاز کلیش
تیغ جبر بنه اندر آتش
کرده کرده بهار پیشه آتش
نیم خورشید تو چون سایه نیم
اندر این راه تو تنها به نیم
بر دم تو انتظار بیم
تو بپا راه همه پوی نیم

رضوی کرم

بکر اجیوس صاحب زنده باسکی
بی از آنکه بجوی اسب دل بیاب و نفا
بی پشت مرا از پیشوای عالم باش
شعله در کلیت رسکنج تو جبر سیاه
آنکه نفحه لعلت رسکنج تو جبر سیاه
جان بخش و دهان بستان باز بیجا کن
لشکر نگاه تو جبر ذره سنگ کهنه
خون ز عاشقان کم بزند چاره بدهان
چهره یاد بنا دل زهر کرده کن
جان ز عاشقان بستان زان پیش زنان کن
مکطر خاک انداز خاک را مستعان بدار
بس زانکه عرض را تا شاکی

زلف را بر پیش کن عالی و بیش
بیکره بیکیک سه از ذوفانی
زلف خاکرو صد اندیشه زند بیکنده
ماه تاب پا بکنار ارم از زیبا کن
طرف از علم بکش جبر بکن
آفتاب سهم زن با حرارت کن
دست در بی بفتاه خاکرو بیکن
پاس دیگری از زن عالی زد پاکن
آدمی دیگر بی رنج کوش او کوراز
کین بجز مهر نیست سر و حلاب
پرده کرد رخ نفوذ سر و نیست بدار
پیش رنجبین دار سخن از خدا کن
ملکی را آفت کن را سنی قبا کن
رنجیز فردا را بپنوای فردا کن

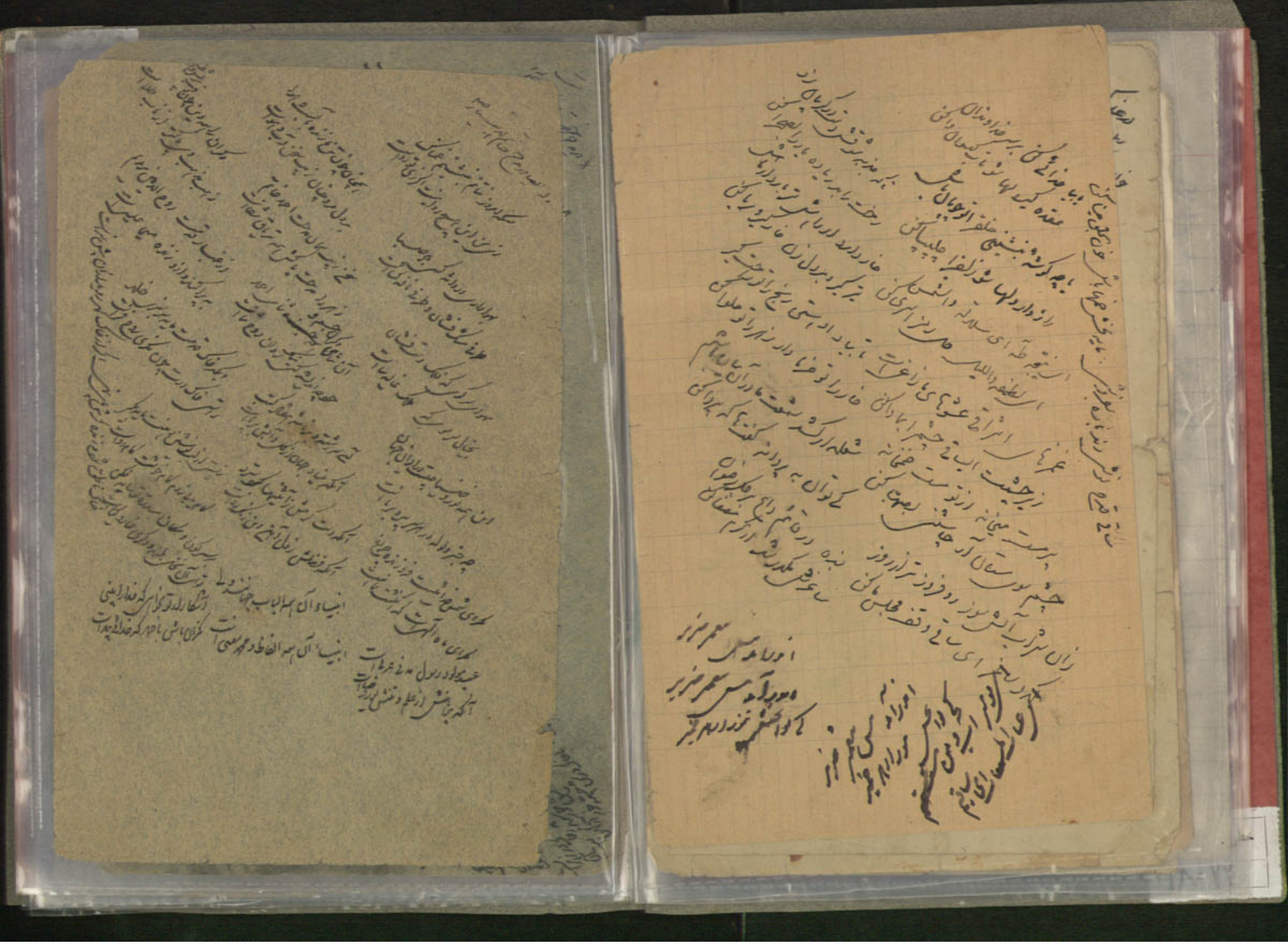

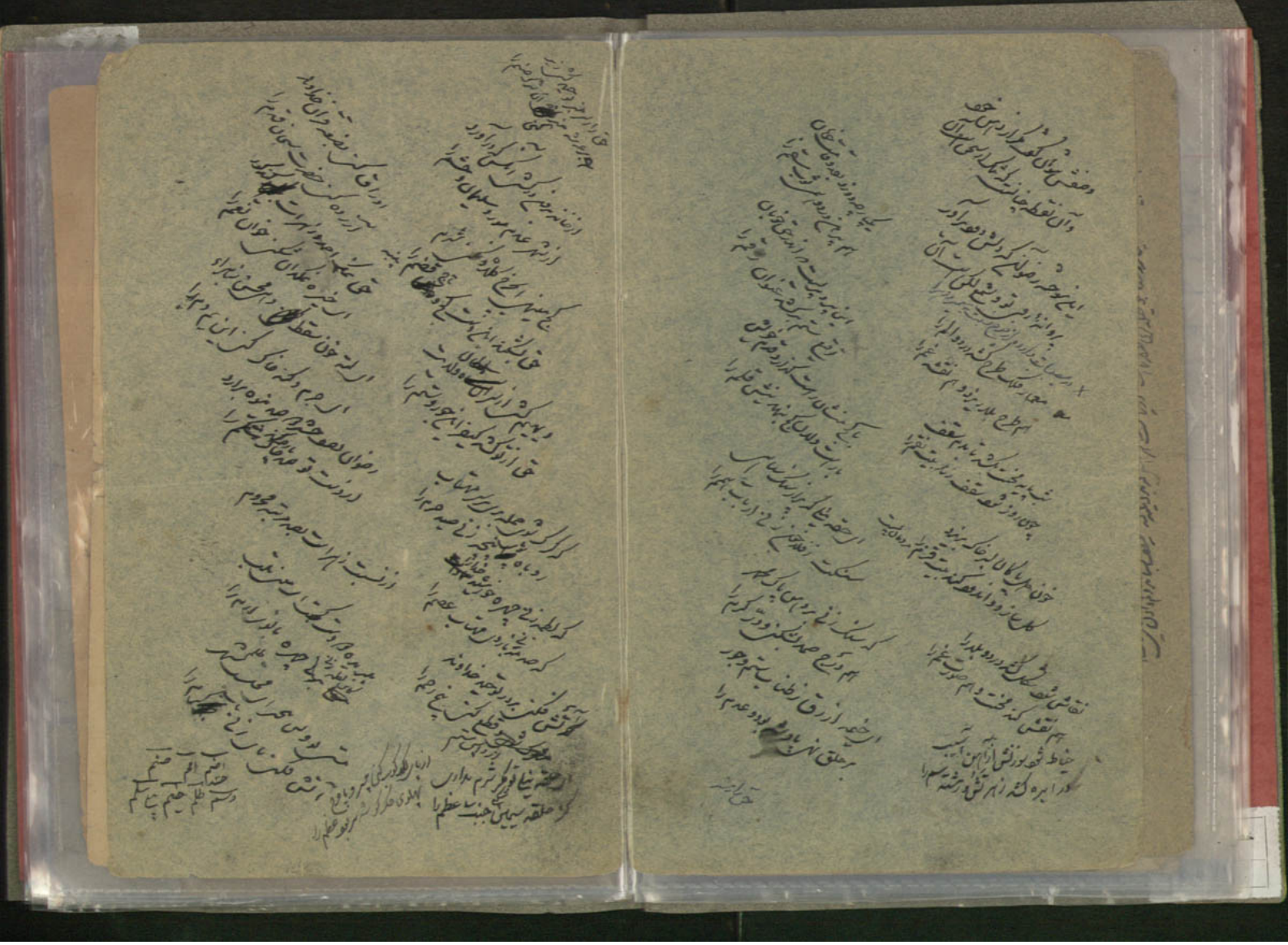

راست کن بر خور از جهان
رنج برافروز و بقا افراز
تا که فرازند بکس مدتی خوش
البته شاه در این عرصه تاز
ماه را بر قدم آمد روز
از دو خت رنج خورشید باز
با رفیقان دغل خانه مگیر
با رفیقان دغا نرد مباز
نازکی سر همه ملک و ملکوت
میکشد از تو همه ناز
سکر ناب ز غاب بریز
قند و احوب مگر کن باز
بنشی نور فشان از لب لعل
فاش کن سر دلگار ما راز

از سخن انکه دو مهر بیار
نهضه نصه ارغال دخلش تاز
روی افروخته سر از خوشی
موی خوشبوی ز ارشاد طراز
دفتر ما ز رخم طره او
توان کرد بصد عمر دراز
ابیض رخسار نوش کن هم ای الوح دل از
نوشان و نوش کن هم ای الوح دل از
در بر تنش البرد مهر
منفعت نانوش در مغز انسی
از خور در سر بیدار بکیر
کنی اکرنت منهم هر از زان
اکر خواه از تو بر بخد لو مرخ زان
و هر اکر با تو ز زنوب ز
از رخ بیکار و حد عمی
پرده سر دار و رخ از تیر راز
روز فرو در عدی ای شاه
ع امروز وزیر ای شاه

ربیع الصانع
ماه در نخل بیاده
آن سر تر از نکاه سنبل الجمال
عان مد نال در میان
در میان تنش عمال نعال
در دار رخ هم کرد بکیه
از زر چه از رخ تنش عمال
از لطف زلف تنش هم مرت
کز منبش کند از رخ و زن جمال
بر بس باد است زار افتاد
بود سر در کرق زلف تنال
ارسال تو الله کرنک کشیده
نامه سان کنند از نعمات اعمال
کجا بنا جود بش هست خود
با بطه ایست بست بازه تا بلال
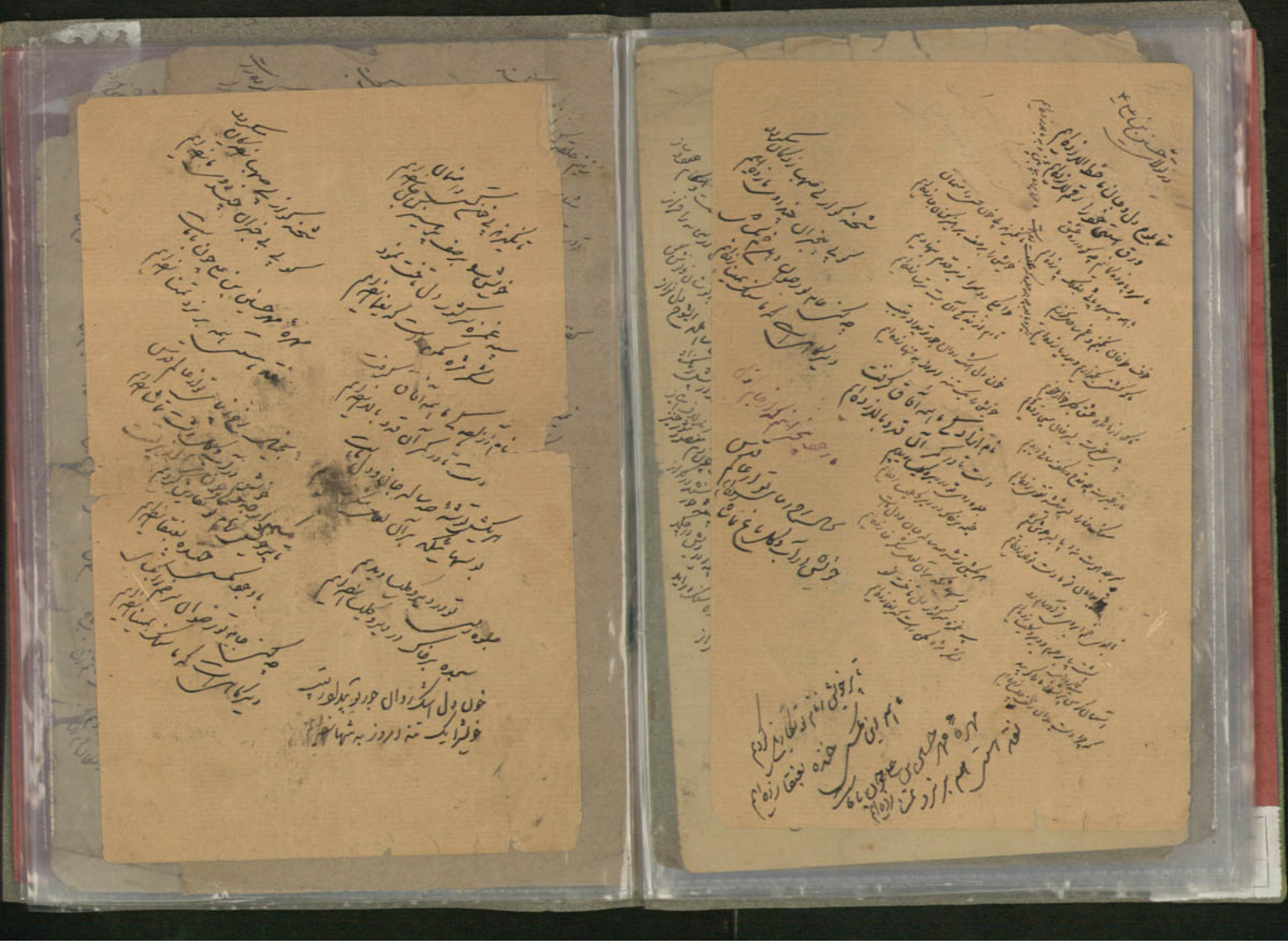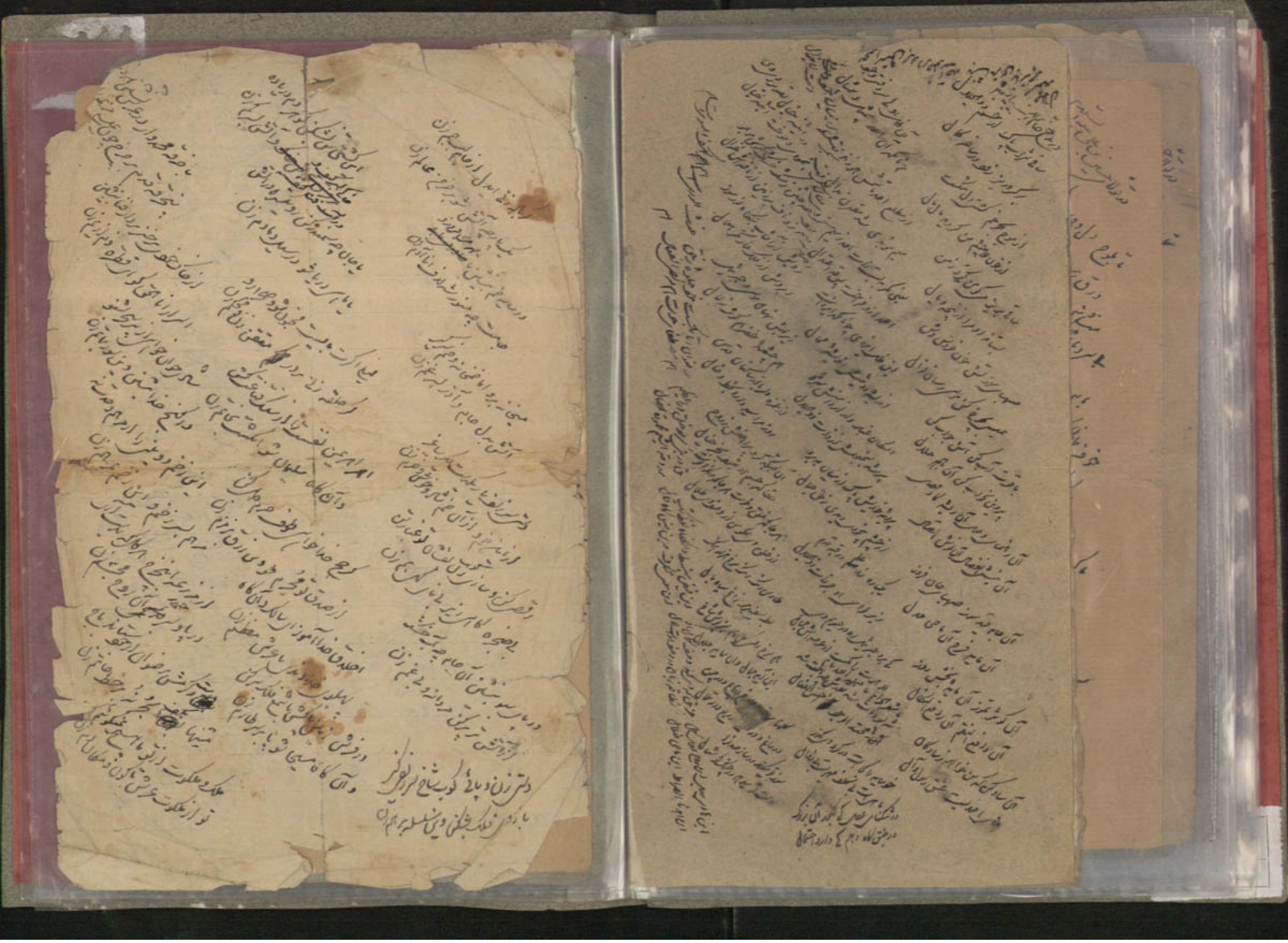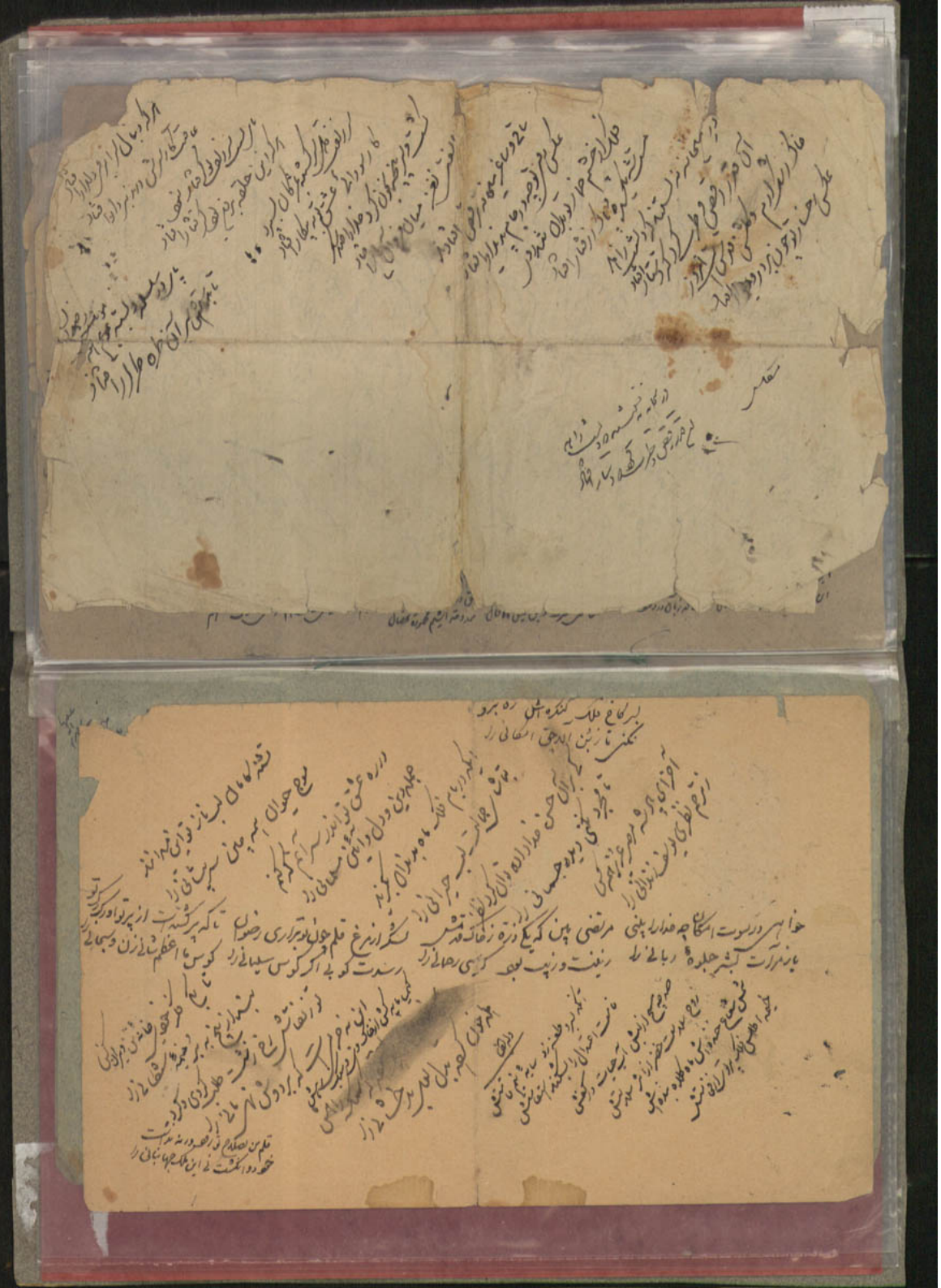
ربیع الصانع
ماه در نخل بیاده
آن سر تر از نکاه سنبل الجمال
عان مد نال در میان
در میان تنش عمال نعال
در دار رخ هم کرد بکیه
از زر چه از رخ تنش عمال
از لطف زلف تنش هم مرت
کز منبش کند از رخ و زن جمال
بر بس باد است زار افتاد
بود سر در کرق زلف تنال
ارسال تو الله کرنک کشیده
نامه سان کنند از نعمات اعمال
کجا بنا جود بش هست خود
با بطه ایست بست بازه تا بلال